ÅRSBERETNING 2017

ØRNES BÅTFORENING. Org.nr. 982 451 930

Årsmøtet onsdag 14. februar 2018 på den Lille café, Ørnes sentrum II

1.	**Åpning**	**Vedtak**
	Registrering av frammøtte	21 Medlemmer
	Godkjenning av innkalling og dagsorden	Godkjent
2.	**Konstituering**	
	Valg av dirigent og sekretær:	
	Forslag dirigent: Oddleiv Torsvik	Godkjent
	Forslag sekretær: Bjørn Tore Hansen	Godkjent
	Valg av protokollunderskrivere:	
	Forslag nr. 1: Tore Dybvik	Godkjent
	Forslag nr. 2: Tor Griegel	Godkjent

3. Beretning – Regnskap

ØRNES BÅTFORENING BLE STIFTET 8. NOVEMBER 1964. FORENINGEN HAR SIDEN 19.02.68 VÆRT MEDLEM I KNBF, OG ER GJENNOM DETTE MEDLEM I KNBF-REGION NORDLAND.

Medlemstallet vårt per 31.12.2017 er 268 stk.

Styrets sammensetning etter årsmøtet 16. februar 2017:

Leder:	Leif Karl Gunnarsen
Nestleder:	Leif Arne Krogh
Kasserer:	Inger Lise Myrvang
Sekretær:	Bjørn Tore Hansen
Havneleder/St.medl.:	Hugo Hansen
Husleder/St.medl.:	Einar M Jensen
Varamedlemmer:	Ulf Erik Tidemann
	Stein Henriksen
Regnskapsfører:	Odd Arne Berbusmel
Revisorer:	Hallgrim Hansen og Einar Rosting

Komitéer

Havnekomite:	Hugo Hansen (leder), Ole Hansen, Helge Hamnevold og Jan Ivar Slettbakk.
Huskomite:	Einar M Jensen (leder), Rita Johannesen, June Asp og Thorbjørn Gjerseth
Valgkomite:	Sven Asp (leder), Torstein Wenberg og Ståle Dybvik

Årsberetning fra styret

Styret har i 2017 avviklet 9 styremøter, behandlet 38 saker og 45 referatsaker.

Styret har i løpet av året hatt møte med Meløy kommune, Nordlandssykehuset og Angell advokatfirma og KNBF's advokat Nils E. Tangedal.

Foreningen har utleieavtale med Per Einar Nørstebø og Hæhre Entreprenør. Disse to avtalene gir oss en inntekt på 40 000,- pr år.

Ørnes Båtforening har vært representert ved KNBF Nordlands årsmøte med leder Leif Gunnarsen og Oddleif Torsvik. Svein Fredriksen fra ØBF er leder av KNBF Nordland.

Året 2017

Grunneier Fredrik Finne har i 2016 fått satt en takst for havgrunnen Ørnes småbåthavn er anlagt på. Med utgangspunkt i denne taksten, ønsket han å selge grunnen til Ørnes båtforening for rundt 1 000 000 kroner. Det skulle i ettertid vise seg at taksten er satt på feil grunnlag, da Ørnes båtforening har en juridisk bindende avtale med grunneier på feste av tomt frem til 2083 med en årlig leie på 1 krone. Da vi ikke viste interesse for å kjøpe, ble vi på vegne av grunneier, forespeilet en betydelig økning i årlig leie av Angell Advokat firma. Som medlem av KNBF, benyttet vi oss av fri juridisk veiledning, og fikk hjelp av forbundets båtadvokat, Nils E. Tangedal, til å formulere et svar til Angell Advokat firma. Det skulle da vise seg at kravet fra Angell advokat firma var helt grunnløst og ikke hjemlet i forskrift. Slik saken står i dag, forholder vi oss til den leieavtalen son ble inngått i 1993. Men det er ønskelig å få tatt en egen vurdering av eiendommens verdi for å kunne vurdere et eventuelt tilbud om kjøp til grunneier.

Vi har fått flott omtale av vår gjestehavn, og den blir brukt av båter både fra Norge og utlandet. Vi har et godt samarbeid med Trivselspatruljen om bruk av vårt klubbhus og uteområde. Det er bra at et slikt anlegg blir brukt. Klubbhuset er hyppig utleid, og det gir en flott tilvekst økonomisk.

Når det gjelder aktiviteter i Havne- og Huskomitéen viser jeg til deres egne årsberetninger. Det har vært et høyt aktivitetsnivå og mange har lagt ned mange dugnadstimer i havna.

Renovering / oppgradering brygge 2.

Brygge 2 er blitt oppgradert og renovert. Det har vært et økonomisk utfordring for foreningen. Mange medlemmer jobbet mange dugnadstimer på brygge 2. I dag fremstår den som ny, og det er en estetisk nytelse å se hvor flott den ble.

Båtmessa

Båtmessa i 2017 ble en fin salgsmesse og det ble solgt mange båter. Vi ser at det blir vanskeligere og vanskeligere å få folk på dugnad. En slik messe krever forarbeid, gjennomføring og etterarbeid. Fjorårets messe gav en netto avkastning på om lag 80 000 kroner. Grunnen til at avkastningen ble mindre enn året før, var at vi hadde mer utgifter både til arrangementansvarlig, innleie av vakter og at det ble solgt færre billetter.

Om det blir båt- og fritidsmesse i 2018, er enda ikke avklart.

Avslutningsvis, vil vi takke Bjørn-Tore Hansen for den jobben han har gjort for Ørnes båtforening som sekretær i styret. Bjørn-Tore har ført foreningens aktiva på en svært tilfredsstillende måte siden han ble valgt inn i styret i 2013. Vi håper vi fortsatt kan få bruke hans kompetanse om vi skulle spørre om hjelp ved en senere anledning.

For Ørnes Båtforening

Leder Leif Gunnarsen

Bilder fra Båt- og fritidsmessa 2017

Årsberetning fra huskomitéen

Medlemmer: Einar Jensen (Leder), June Asp, Torbjørn Gjerseth og Rita Johannessen.

Hus komitéen har i 2017 hatt ett forholdsvis rolig år, vi hadde mange planer, men her må nok været i sommer ta en god del av skylden for at ikke så mye av dette ble utført.

Det ble satt opp vaktliste fra og med 9. juni og til og med 13. august, dette ble 12 uker med 2 personer hver uke, dette fungerte meget bra og alle de oppsatte gjorde en utmerket jobb. Huset framsto hele tiden som ryddig og rent, noe vi også fikk mye skryt av hos de som benyttet seg av huset i sommer.

Vi vil derfor rette en stor takk til alle som bidro til at båtforeningen fikk denne rosen.

Under årets båt- og fritidsmesse fikk hus komitéen, som tidligere år, ansvaret på festen for vakthold, billettsalg ved inngang, salg av mat/drikke, rydding og på søndag hjelpe til med nedrigging. Da hus komitéen etter tidligere år har gitt beskjed om at vi ved senere fester ikke ville stå ansvarlig for å skaffe vakter, ble vaktene i år innleid. Dette gjorde det betydelig enklere for oss å få medlemmer til

å stille opp som hjelp under festen. I ettertid ser vi at det godt kunne vært flere, det var også en del av arbeidet som ble gjort på denne fest som vi ser at ved en senere fest godt kan og bør gjøres annerledes. Dette er da også lagt fram under evalueringen.

Hus komitéen vil derfor si at vår del av oppdraget på festen gikk meget bra.

Det ble innkjøpt nye søppeldunker, som ble byttet med de som sto på promenaden ved båthuset, det ble også kjøpt 3 mindre som ble hengt opp i lysmaster nedover Moloveien, det kan se sånn ut at det har bedret seg og at det nå ikke er så mye søppel og spesielt papir som ligger omkring.

Båthuset har også dette året vært utleid til kurs og private arrangementer, nå ved årsskiftet er det fortsatt en langtidsleie som gjør at det er utleid til kurs, 2 dager i uken helt til begynnelsen av april.

Husleder Einar Jensen

Årsberetning fra havnekomitéen

Året 2017 har havnekomite`n bestått av følgende medlemmer.

Leder: Hugo Hansen,

Medlem: Ole Hansen

Medlem: Helge Hamnevold.

Medlem: Jan Ivar Slettbakk

Det har vært litt mindre aktivitet i 2017 en i 2016. Dette har noe med at undertegnede måtte prioritere studie i jobbsammenheng sommer, høst og begynnelse av vinteren 2017.

Det ble avholdt 3 styremøter i havnekomiteen i 2017.

Det har vert gjennomført 3 store dugnader. Den ene var arbeid rundt Båt- og fritidsmessa. Det andre var utskiftning av fortøyningsfestene på brygge 6 og 7. Her gjenstår montering av ekstra fortøyningsfeste på de

lengste fortøyningsbommer og gangbarer. Dette må monteres av hver enkelt som har båser her. Utstyret ligger i en palleramme ute på moloen.

Det har vert utført utskiftninger av fortøyningsbommer og gangbare utriggere på hele brygge 2. Bryggelederen her, har i samarbeid med mange andre på brygga og andre medlemmer, utført en veldig god og stor dugnadsjobb. Utskiftningen ble utført på en rask og grei måte. Mange stilte opp på dugnaden her.

Vår og høstklargjøring av havna har også gått smertefritt.

På brygge 1 trodde vi at flytepontongen ved landgangen var punktert. Denne ble skiftet, men flyteevnen ble ikke så mye bedre. Det ser ut til at vi må legge ekstra pontonger under de gangbare utriggerne ved landgangen. Leverandøren av denne brygga (Ørstad Marin) mener at de har pontonger som kan brukes. Alternativt kan vi få laget noen av plastrør som sveises sammen. Dette må prioriteres i 2018. Brygge 1 må også dras nærmere land pga. landgangen ligger helt på kanten av brygga ved fjæret sjø.

På brygge 2 måtte det utskiftes og ettertrekkes bolter for sammenføyninger. En av skjøteplatene var dessuten falt av og måtte erstattes.

På brygge 3 begynner altandekkeplankene som ligger på gangbarene å bli dårlig. Flyteevnnen på isoporklossene er også sterk redusert. Her må det vurderes når disse må skiftes. Brygga bør også impregneres. Dette gjelder også for de andre bryggene med tredekke.

Våren 2017 ble det dykket på fortøyningsfestene på utsiden av brygge 7, samt et av festene mot øst. Alle festene som ble sjekket er i tilfredsstillende stand. Nylig er det også dykket på utleiebrygga ved Finnekaia. Her er det sjaklet om et nytt feste inn i lodd på fortøyningsfeste mot sør. Samme dag ble fyllingsbrygge, gjestebrygger og brygge 1 funnet tilfredsstillende. Det ble da også bestemt at fortøyningfestene til brygge 2 og 4 skal sjekkes mer grundig. Her skal en del gamle trosser, kjetting og sjakler fjernes, før vi vurderer å legge ut flere fester.

Noen medlemmer har skaffet seg ny og større båt. Disse har vi noe problemer med å få omplassert pga. for små båser. Det vil bli gjennomført noen flyttinger av plasser mellom de som har større båser en båten deres trenger. I første omgang går vi på de som har fremleid plassene over 2 år.

Havnekomiteen oppfordrer folk som planlegger å bytte til større båt, om først å avklare om det er mulighet for dette. De kan risikere å ikke få plass i havna.

Havnekomiteen vil i år jobbe med å få på plass en lagerbygning. Denne tenkes plassert ute på enden av den gamle moloen ved innseilingen til indre havn. Her tenker vi å få tak i en stålkonteiner som kan kles inn med bordkledning og tak.

Ved inspeksjonsrunder på bryggene er det avdekket mange dårlige strekkavlastninger på fortøyningstauene. Noen har manglet helt. Det er båteiers ansvar at disse til en hver tid er ok.

Veien ut på moloen må i år få nytt grusdekke. Det begynner å bli dårlig med det gamle grusdekket. På sikt burde denne veien blitt asfaltert. Ser for meg at en begynnelse kunne være vei og parkeringsplass ved fergleiet.

Havneleder Hugo Hansen

Fra renovering av brygge 2 i april 2018

Årsberetning fra havna

Ørnes småbåthavn består av ca. 500 meter molo og flytende anlegg i form av brygger og utriggere.

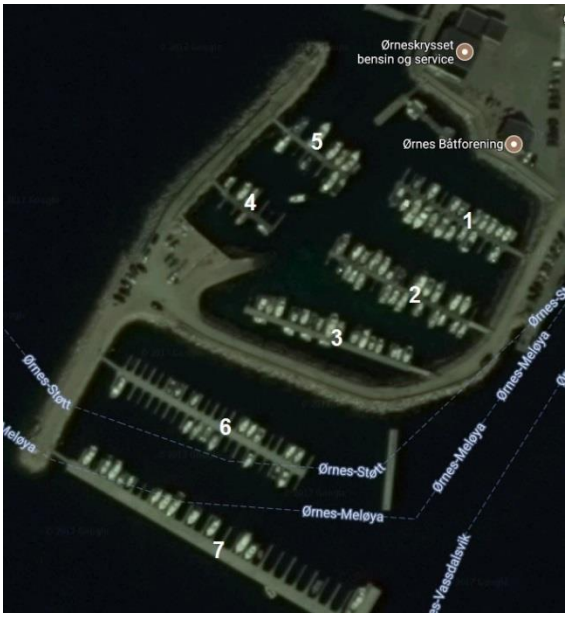

I havna er det totalt 7 brygger med følgende antall plasser:
Indre havn:
- Brygge 1, 48 meter: 29 plasser
- Brygge 2, 60 meter: 34 plasser
- Brygge 3, 60 meter: 20 plasser
- Brygge 4, 24 meter: 14 plasser
- Brygge 5, 30 meter: 16 plasser

Ytre havn:
- Brygge 6, 80 meter: 43 plasser
- Brygge 7, 125 meter: 28 plasser

Totalt 427 bryggemeter og 184 faste helårsplasser. I tillegg er det om lag 12 litt små og ukurante plasser som leies ut til sommerplasser.

I forbindelse med innløpet til indre havn, leier Ørnes båtforening ut en betongbrygge på 15 meter. Med liggeplass på begge sider er denne brygga på totalt 30 meter bryggeside. I indre havn ligger det også en gjestebrygge i kombinasjon med fyllingsbrygge. Gjestebrygga er på om lag 40 meter bryggeside i L-form. Her kan det ligge 3 – 7 båter, alt etter hvordan båtene stables / plasseres. Det ligger også en gjestebrygge i ytre havn på 30 meter. Med båter på begge sider er det totalt 60 meter bryggeside på denne.

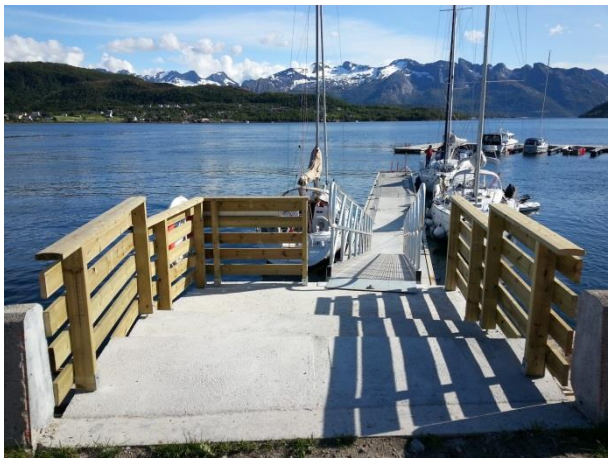

Gjestebrygge ytre havn.

Gjestebrygge indre havn.

I 2017 er det innløst 3 leieavtaler, solgt 8 og 5 har byttet plass. Per 31.12.2017 er følgende plasser ledig i Ørnes småbåthavn:
- Plassnummer 402 (brygge 4), plassbredde 2,5 (utrigger kun på styrbord side).
- Plassnummer 640 (brygge 6), plassbredde 3,7 (netto 3,2)
- Plassnummer 701 (brygge 7), plassbredde 3,7 (netto 3,2)

Følgende er registrert på ønske om annen plass:

Fredrik Finne JR
Jorun Andreassen
Liv Berit Øijord
Tommy Olsen
Trond Johannesen
Einar Jensen
Bård Øvrebø
Dagfrid Slettevold
Elly Lillevik

Følgende er registrert på venteliste:

Hans Erik Sporsheim
Jan Helge Lorentzen
Roy Kristensen
Roger Stormo
Roy Arne Sandberg
Bjørnar Breivik
Torbjørn Bach
Asgeir Vatndal Johnsen

Nestleder Leif Arne Krogh

Regnskap 2017

Ørnes Båtforening
Regnskap 2017

	Regnskap 2 017	Regnskap 2 016
Eiendeler		
Anleggsmidler		
Klubbhus	693 083	693 083
Havneanlegg	11 597 315	11 597 315
Avskrivninger	-1 261 048	-971 895
Andel Frøyskjær	-	5 000
Sum anleggsmidler	**11 029 350**	**11 323 503**
Omløpsmidler		
Fordringer	253 095	267 655
Kasse, bank	606 193	941 801
Sum omløpsmidler	**859 288**	**1 209 456**
Sum eiendeler	**11 888 637**	**12 532 959**
Egenkapital og gjeld		
Egenkapital		
Havneinnskudd	-6 158 925	-6 215 225
Annen egenkapital	-841 342	-612 074
Sum egenkapital	**-7 000 267**	**-6 827 299**
Gjeld		
Lån Nordlandsbanken	-4 870 425	-5 103 278
Leverandørgjeld	-17 946	-602 382
Sum gjeld	**-4 888 371**	**-5 705 660**
Sum egenkapital og gjeld	**-11 888 637**	**-12 532 959**

Ørnes Båtforening
Regnskap 2017

	Regnskap 2 017	Regnskap 2 016
Resultat		
Driftsinntekter		
Medlemskontingent	-87 348	-62 679
Havneleie medlemmer	-707 109	-696 459
Havneleie langtidsleie	-101 100	-134 110
Havneleie gjester	-32 475	-35 493
Klubbhus	-22 410	-33 533
Inntekter båtmesse	-78 117	-116 718
Andre inntekter	-56 341	-35 334
Sum driftsinntekter	**-1 084 900**	**-1 114 326**
Driftskostnader		
Avskrivninger	289 153	159 120
Elektrisitet	53 065	61 275
Andre lokalekostnader	20 965	28 276
Inventar, utstyr, verktøy	8 715	24 872
Vedlikehold bygning	941	11 277
Drift/vedlikehold anlegg	129 002	657 962
Godtgjørelser	26 000	26 000
Kontorkostnader	29 682	22 038
Andre kostnader	49 109	57 918
Sum driftskostnader	**606 633**	**1 048 738**
Driftsresultat	**-478 268**	**-65 588**
Renteinntekter bank	-746	-654
Andre renteinntekter	-600	-1 400
Rentekostnader	250 347	254 953
Netto finansposter	**249 000**	**252 899**
Resultat	**-229 267**	**187 311**

Side 2

Vedtak:

Beretninger vedtas godkjent. Regnskap vedtas godkjent med forbehold om merknader av vesentlig betydning fra revisor.

4. Fastsetting av kontingent og Gebyrer for 2019

PRISER 2018

KLUBBHUS

Leie til kurs og møter på dag- og kveldstid:	500,-	
Leie til private arrangement, medlemspris:	500,-	Per 24 t.
Leie til private arrangement, ikke medlemmer:	1000,-	Per 24 t.
Leiepris telt:	1800,-	Per 24 t.
Leiepris telt:	3000,-	Per helg.

INNSKUDD FOR LEIE AV PLASS I SMÅBÅTHAVNA: Plassbredde fra senter-senter på utrigger

0	-	2,99 m.	35 000,-
3,00 m.	-	3,49 m.	45 000,-
3,50 m.	-	3,99 m.	55 000,-
4,00 m.	-	4,49 m.	65 000,-
4,50 m.	-	4,99 m.	75 000,-
5,00 m.	-	5,49 m.	85 000,-

Plasser med bare gangbar utrigger eller fortøyningsbom, betaler minste innskudd.

LEIE AV PLASS I SMÅBÅTHAVNA: Plassbredde regnes fra senter – senter på utrigger.

0	-	2,99 m.	3 500,-	Per år.
3,00 m.	-	3,49 m.	4 000,-	Per år.
3,50 m.	-	3,99 m.	4 500,-	Per år.
4,00 m.	-	4,49 m.	5 000,-	Per år.
4,50 m.	-	4,99 m.	5 500,-	Per år.
5,00 m.	-	5,49 m.	6 000,-	Per år.

Framleie / kortidsleie:		500,-	Per mnd.
Gjestebryggeplass:	0 - 29 fot:	100,-	Per døgn.
	30 - 39 fot:	150,-	Per døgn.
	40 + fot:	200,-	Per døgn.
Næringsleie		300,-	Per døgn.
Strøm:		25,-	Per døgn.

GEBYRER:

Medlemskap, personlig medlem:	500,-	Per år.
Purregebyr:	50,-	Per faktura.
Administrasjonsgebyr ved framleie / kortidsleie:	100,-	Per faktura.

Styret foreslår å opprettholde dagens kontingent og gebyrer.

Vedtak:

Enstemmig vedtatt

5. Handlingsplan og budsjett

Innspill fra årsmøtet på oppgaver som ønskes gjort i havna: videre oppgradering av indre havn, videreføring av brystvern på nymolo, skvettvern brygge7, asfalt på molo, strømsøyle brygge5. Disse aktivitetene vil styret ta stilling til.

Ørnes Båtforening
Budsjett 2018

	Budsjett 2 018	Regnskap 2 017
Eiendeler		
Anleggsmidler		
Klubbhus	693 083	693 083
Havneanlegg	11 597 315	11 597 315
Avskrivninger	-1 461 048	-1 261 048
Andel Frøyskjær	5 000	-
Sum anleggsmidler	**10 834 350**	**11 029 350**
Omløpsmidler		
Fordringer	50 000	253 095
Kasse, bank	1 003 341	606 193
Sum omløpsmidler	**1 053 341**	**859 288**
Sum eiendeler	**11 887 691**	**11 888 637**
Egenkapital og gjeld		
Egenkapital		
Havneinnskudd	-6 158 925	-6 158 925
Annen egenkapital	-1 058 342	-841 342
Sum egenkapital	**-7 217 267**	**-7 000 267**
Gjeld		
Lån Nordlandsbanken	-4 670 425	-4 870 425
Leverandørgjeld	-	-17 946
Sum gjeld	**-4 670 425**	**-4 888 371**
Sum egenkapital og gjeld	**-11 887 691**	**-11 888 637**

Ørnes Båtforening
Budsjett 2018

	Budsjett 2 018	Regnskap 2 017
Resultat		
Driftsinntekter		
Medlemskontingent	-62 000	-87 348
Havneleie medlemmer	-700 000	-707 109
Havneleie langtidsleie	-105 000	-101 100
Havneleie gjester	-36 000	-32 475
Klubbhus	-33 000	-22 410
Inntekter båtmesse	-50 000	-78 117
Andre inntekter	-40 000	-56 341
Sum driftsinntekter	**-1 026 000**	**-1 084 900**
Driftskostnader		
Avskrivninger	200 000	289 153
Elektrisitet	62 000	53 065
Andre lokalekostnader	25 000	20 965
Inventar, utstyr, verktøy	25 000	8 715
Vedlikehold bygning	12 000	941
Drift/vedlikehold anlegg	130 000	129 002
Godtgjørelser	26 000	26 000
Kontorkostnader	25 000	29 682
Andre kostnader	60 000	49 109
Sum driftskostnader	**565 000**	**606 633**
Driftsresultat	**-461 000**	**-478 268**
Renteinntekter bank	-1 000	-746
Andre renteinntekter	-	-600
Rentekostnader	245 000	250 347
Netto finansposter	**244 000**	**249 000**
Resultat	**-217 000**	**-229 267**

	Regnskap 2 016
	693 083
	11 597 315
	-971 895
	5 000
	11 323 503
	267 655
	941 801
	1 209 456
	12 532 959
	-6 215 225
	-612 074
	-6 827 299
	-5 103 278
	-602 382
	-5 705 660
	-12 532 959

Regnskap 2 016
-62 679
-696 459
-134 110
-35 493
-33 533
-116 718
-35 334
-1 114 326
159 120
61 275
28 276
24 872
11 277
657 962
26 000
22 038
57 918
1 048 738
-65 588
-654
-1 400
254 953
252 899
187 311

Side 4

Vedtak:

Budsjett vedtas godkjent med forbehold om at andel Frøyskjær skal tas bort.

6. Innkomne forslag

Utdeling av æresmedlemskap og innvilgelse av 1 års fri plassleie.
Styret innstiller Meløy Energi som æresmedlem i Ørnes båtforening samt innvilgelse av ett års fri plassleie.

Begrunnelse.
Meløy Energi har gjennom mange år støttet Ørnes båtforening i sitt arbeid med drift, vedlikehold og utvikling av Ørnes småbåthavn. De har også gitt foreningen en betydelig støtte gjennom et vederlagsfritt bidrag med lån av utsyr og materiell. Vi nevner blant annet:

- Lossing av 5 trailere da vi utvidet havna
- Lagerplass for havnemateriell i utbyggingsperioden
- Bistand med truck og kranbil under et betydelig antall dugnadsjobber

Meløy Energi har i perioden også vært direkte sponsor av foreningen.

Vedtak:
Enstemmig vedtatt

7. Valg – valgkomiteens forslag:

Følgende styre- og komitémedlemmer er på valg i 2018:

Leder:	Leif Karl Gunnarsen Kystveien 10 8150 ØRNES	Leifkag@icloud.com Mob. 45 41 19 13	Gjenvalg
Sekretær:	Bjørn Tore Hansen Spilderneset 3 8150 ØRNES	bjtorha@yahoo.com Mob. 90 78 87 41	Tommy Olsen
Styremedlem/ husleder:	Einar Jensen Storhammarn 17 8150 ØRNES	ein-mjen@online.no Tlf. 75 75 27 50 Mob. 95 18 93 10	Gjenvalg
Varamedlem:	Stein Henriksen Åsveien 11 8150 ØRNES	stein-henriksen@hotmail.com Tlf. 75 75 47 13 Mob. 90 92 23 51	Gjenvalg
Komitéer 2017:			
Havnekomité/:	Ole Hansen Havneveien 15 A 8150 ØRNES	ole-h@online.no Mob. 95 14 72 42	Torgeir Olaisen
	Jan Ivar Slettbakk Dalen 8146 REIPÅ	j-ivar@hotmail.com Mob. 99 03 42 62	Gjenvalg
Bryggeledere:	**1:** Per Hogne Jensen **3:** Hugo Hansen **5:** Finn Arne Edvardsen **7:** Trond Johannesen	97 04 38 26 48 24 49 21 95 17 53 11 95 10 68 78	Gjenvalg Sverre Fallmyr Jøran Werningsen Ole Petter Meløysund

Husstyret:	Einar Jensen Storhammarn 17 8150 ØRNES	ein-mjen@online.no Tlf. 75 75 27 50 Mob. 95 18 93 10	Gjenvalg
	June Asp Kystveien 10 8150 Ørnes	juna@online.no Mob. 41 08 89 46	Gjenvalg
Valgkomité:	Torstein Wenberg Kystveien 341 8150 ØRNES	torsten.wenberg@vkbb.no Mob. 90 55 98 28	Gjenvalg
	Sven Asp Kystveien 10 8150 ØRNES	juna@online.no Mob. 48 09 39 50	Gjenvalg
Revisor:	Einar Rosting Spildervika 18 8150 ØRNES	einar.rosting@signalbox.no Mob. 99 47 41 80	Gjenvalg
	Hallgrim Hansen Spildervika 29 8150 ØRNES	halgrim.hansen@c2i.net Tlf. 75 75 46 42 Mob. 41 29 48 63	Kjell Holdal
Regnskapsfører:	Odd Arne Berbusmel Fjellveien 12 8150 ØRNES	oddaberbus@hotmail.com Tlf. 75 75 46 54 Mob. 41 54 08 46	Utgår

Styret for Ørnes Båtforening i 2018 består av:

Leder: Leif Karl Gunnarsen
Nestleder: Leif Arne Krogh
Kasserer: Inger Lise Myrvang
Sekretær: Tommy Olsen
Havneleder: Hugo Hansen
Husleder: Einar Jensen

Samtlige av de som foreslås gjenvalgt eller til nyvalg i ovenstående verv, har på forhånd blitt spurt og gitt sitt samtykke

Valg av to repr. til regionmøte KNBF Nordland:
Valg av to personer/medlemmer til årsmøte i KNBF Nordland. Årsmøtet holdes på Fauske, Lørdag 24. februar 2018 kl. 12.00 Møtested: Klubbhuset, Fauske Båtforening.
Forslag: Hugo Hansen og Inger Lise Myrvang.
Vedtak: Enstemmig vedtatt

Valg av repr. til Båttinget 2018:
Båttinget arrangeres annen hvert år, og i år arrangeres det i Molde den 27-29 april 2018. Innkvartering er på Rica Seilet.
Forslag: Leder Leif Karl Gunnarsen
Vedtak: Enstemmig vedtatt

8. <u>Avslutning</u>

Leder Leif Karl Gunnarsen takker for oppmøtet.

Protokollunderskrifter:

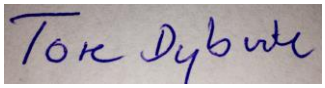

Tore Dybvik

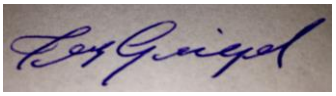

Tor Griegel

Referent: Bjørn Tore Hansen